

ORDERMAN Klapky

- ✓ Klapky
- ✓ Fólie



Alto Praha s.r.o.

O B S A H

| | |
|------------------------------------|----|
| 1. Obecně ke klapkám na ordermannu | 01 |
| 2. Nastavení klapek pro ordermann | 01 |
| 3. Příprava fólie | 03 |

1. Obecně ke klapkám na ordermannu

Spodní část Ordermannu nefunguje jako klasický monitor na pokladně. Samozřejmě reaguje na dotek, ale nezobrazuje tlačítka (klapky), podobně jako pokladna. Tlačítka je potřeba vytisknout na speciální folii, která se k ordermannu dodává. K tomu je samozřejmě potřeba v programu tyto tlačítka správně nastavit

2. Nastavení klapek pro ordermann

Klapky pro ordermann se nastavují v modulu „klapky“, stejně jako pokladna. Po přihlášení a zvolení konkrétní pokladny a Datové oblasti (defaultně C), se Vám rozbalí klapky pokladny, ke které je ordermann připojen. Stikněte tlačítko „DON“ a můžete začít editovat. (Obrázek: 1.1. Otevření klapek pro ordermann)

Obrázek: 1.1. Otevření klapek pro ordermann

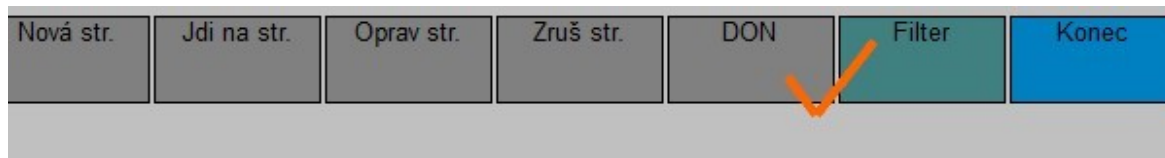

Jak vytvořit stránky?

Nejprve podobně jako v pokladně založte všechny stránky, které budete potřebovat, přes tlačítko „Nová strana“. Když klapky otevřete poprvé, máte zde již vytvořenou Strana1 a Strana2, stránky nemažte ani nepřejmenovávajíte. Jsou totéž, co hlavní strana u pokladny. Počet stránek zvolte podle množství sortimentu. Odkazy na jednotlivé stránky umístíme do spodních dvou řádků. (Obrázek: 1.2. Jak vytvořit a kam umístit stránky)

Obrázek: 1.2. Jak vytvořit a kam umístit stránky

Nastavení klaves OrdDON 01, stránka 1

| | | | | | | Položky, menu, stránky | | | | |
|-----------------------|------|---------|---------|------|--------|------------------------|--|--|--|--|
| Název | Typ | Skupina | Kód | Cena | | | | | | |
| Stranka1 | page | | | | | | | | | |
| Stranka2 | page | | | | | | | | | |
| moety | page | | | | | | | | | |
| nealko | page | | | | | | | | | |
| absinth hill's 4cl | por | item | Alkohol | 1862 | 125.00 | | | | | |
| absinth la fee 4 cl | por | item | Alkohol | 1656 | 295.00 | | | | | |
| absolut mandarin 4cl | por | item | Alkohol | 1691 | 90.00 | | | | | |
| absolut pears 4cl | por | item | Alkohol | 1692 | 90.00 | | | | | |
| absolut peppar 4cl | por | item | Alkohol | 1579 | 90.00 | | | | | |
| absolut rapsberri 4cl | por | item | Alkohol | 1690 | 90.00 | | | | | |
| absolut vanila 4cl | por | item | Alkohol | 1586 | 95.00 | | | | | |
| amaretto 4cl | por | item | Alkohol | 1587 | 90.00 | | | | | |
| amaro 4cl | por | item | Alkohol | 1578 | 90.00 | | | | | |
| angostura 1824 4 cl | por | item | Alkohol | 1727 | 195.00 | | | | | |
| aperol 4cl | por | item | Alkohol | 1720 | 95.00 | | | | | |
| ardbeg 4cl | por | item | Alkohol | 1543 | 255.00 | | | | | |
| ardbeg uigedail 4cl | por | item | Alkohol | 1544 | 285.00 | | | | | |
| bacardi 8y 4cl | por | item | Alkohol | 1588 | 195.00 | | | | | |
| bacardi black 4cl | por | item | Alkohol | 1589 | 90.00 | | | | | |
| bacardi gold 4cl | por | item | Alkohol | 1590 | 90.00 | | | | | |
| bacardi reserve 4cl | por | item | Alkohol | 1591 | 125.00 | | | | | |
| bacardi superiore 4cl | por | item | Alkohol | 1592 | 90.00 | | | | | |
| baileys 4cl | por | item | Alkohol | 1552 | 90.00 | | | | | |
| ballantines 12y 4cl | por | item | Alkohol | 1593 | 175.00 | | | | | |

Jak se mezi stránkami pohybovat?

Naprostu stejně jako v pokladně, skrze tlačítko „Jdi na stranu“ Oprava názvu, či zrušení stránky funguje také stejně, jako v pokladně.

Jak umístit sortiment na stránky?

Nejprve si umístěte odkazy na stránky do posledních dvou řádků (Obr. 1.2., označeno červeným rámečkem).. Na rozdíl od pokladny, zde není nutno umíšťovat odkazy na každou stránku zvlášť, stačí je dát pouze na Strana1, na kterou kromě jiného umístěte nejčastěji markované položky (Podobně jako na hlavní v pokladně)..

Poté pomocí tlačítka „Jdi na stranu“, postupně otevírejte ostatní stránky a umíšťujte stejně, jako v pokladně položky ze seznamu vpravo, na jednotlivá tlačítka. Barvy nyní neřešíte.

Jak to potom funguje?

Barevná tlačítka se definují na folii pouze pro první stránku (případně pro Stránku2, která se skrývá pod tlačítkem „Shift“, ale díky malé velikosti textu na folii, se funkce Shift většinou nevyužívá). Položku na hlavní stránce namarkujeme pomocí stisku příslušné klapky , položku na jiné stránce - stiskem tlačítka se jménem příslušné stránky, rozbalí se nám rolovací seznam položek na ní umístěných.

3. Příprava folie

Program na tvorbu tlačítek pro tisk na folii

Program se jmenuje MenuCardDesigner a najdete ho buďto na ploše, nebo přes start > programy.

Obrázek: 1.3. Spuštění MenuCardDesigner

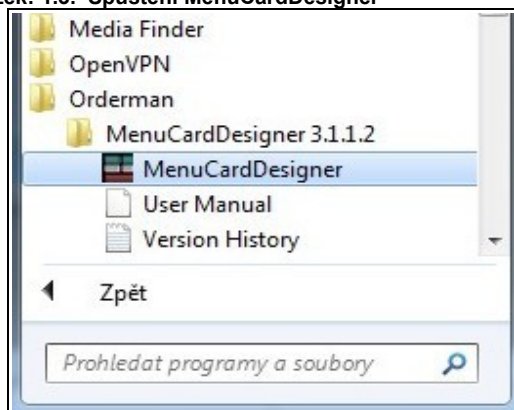

Po spuštění programu se nabídne menu (viz. Obrázek: 1.4. Úvodní menu). Zvolte „Open file“.

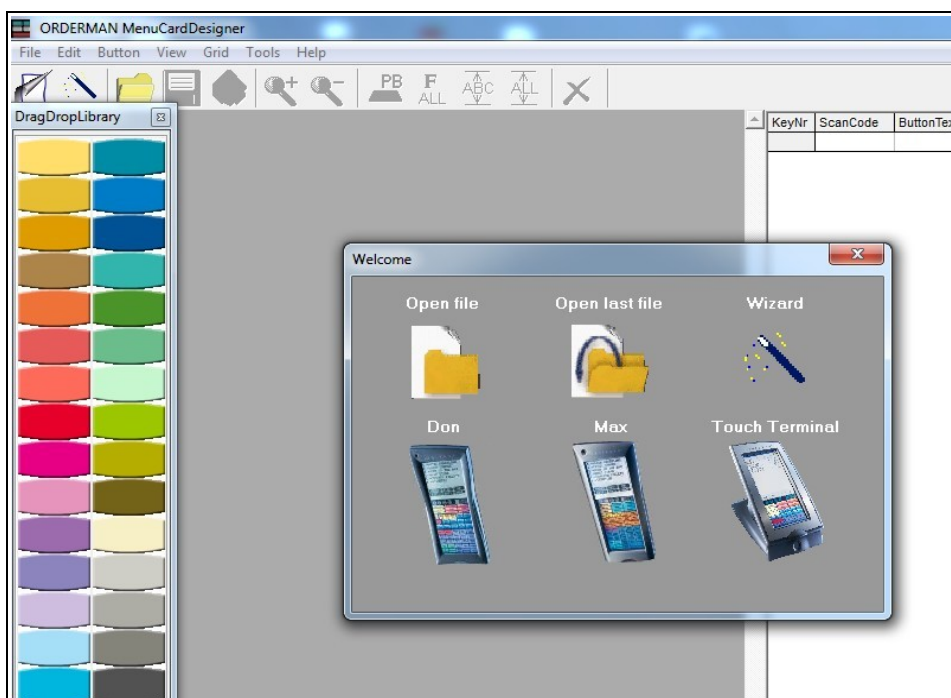

Obrázek: 1.4. Úvodní menu

”

V složce samples budete mít uložený oman60.lay, ten otevřete

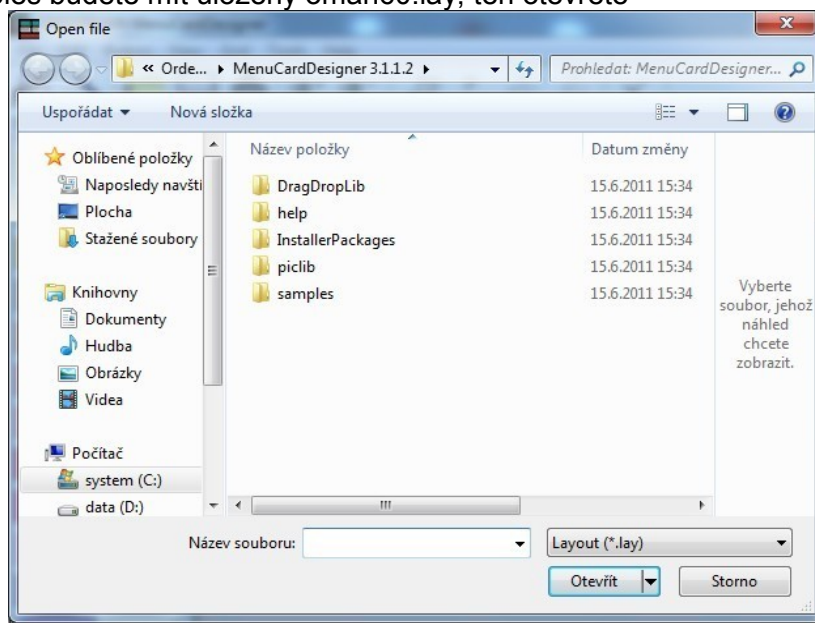

Zobrazí se Vám podobná tabulka:

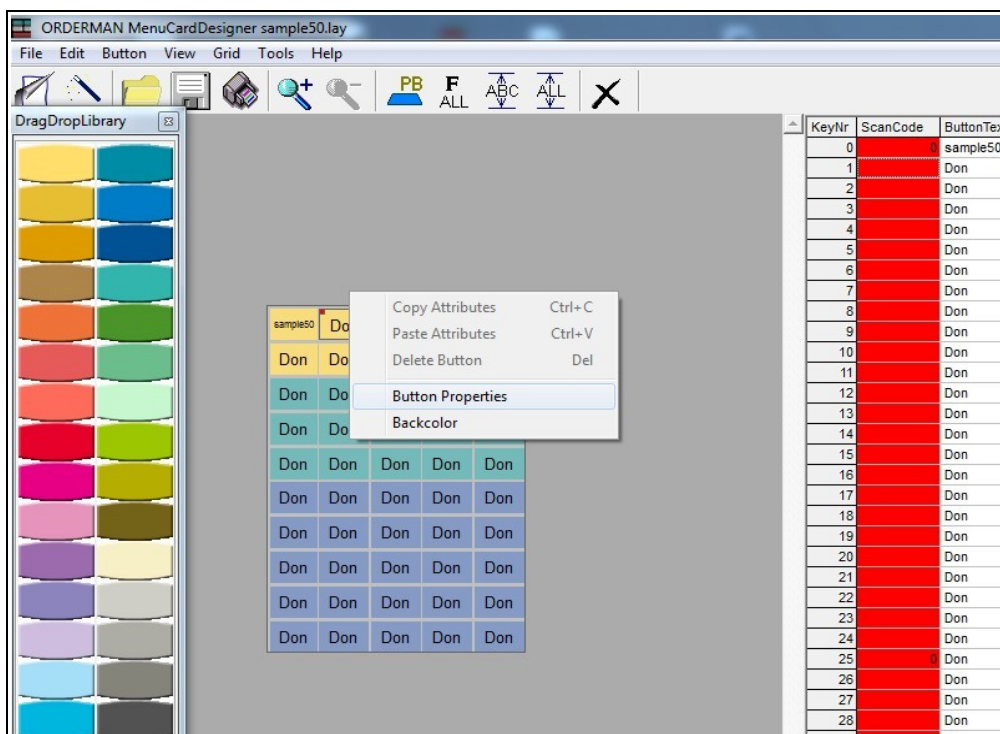

Klikněte pravým tlačítkem myši na button, který chcete editovat a zvolte „Button Properties“. V okně, které se otevře můžete měnit text (př. coca cola 0,2l ks), font, barvu tlačítka

Tabulka pro editaci fontu vypadá následovně:

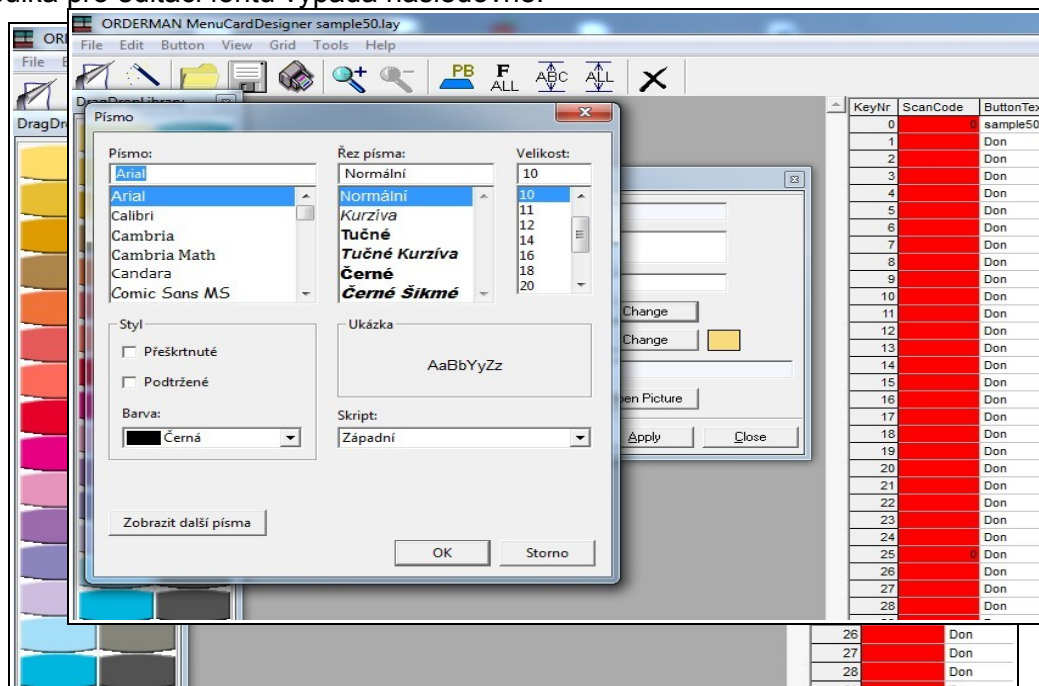

Editaci barev a textu lze provádět i v tabulce vpravo, stačí kliknout levým tlačítkem myši na „Button text“ nebo „Color“ a otevřou se vám vlastnosti zvoleného tlačítka.

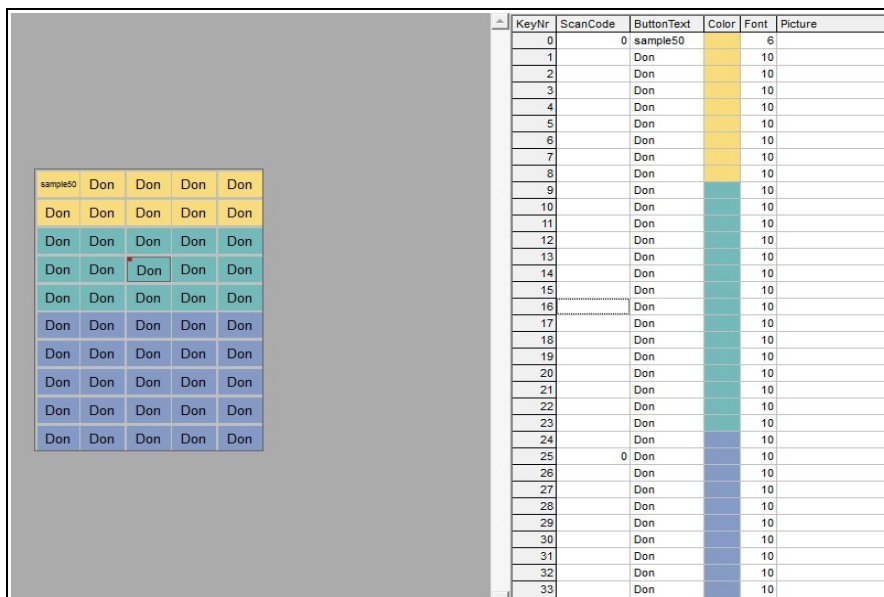

Hotovou tabulku pošleme na tiskárnu, do které vložíme folii tak, aby tiskárna tiskla na její hrubou stranu. Doporučujeme nejprve vyzkoušet nanečisto na obyčejný papír....